

# Jaarverslag 2014

H3Dw



## **Inhoudstafel**

<b>Voorwoord</b>	5
<b>Voorstelling</b>	6
Algemeen	9
Doel en doelgroep	10
Netwerkontwikkeling en overleg	11
<b>Dagelijksewerking</b>	13
Individuele gesprekken	15
Activiteitenbegeleiding	16
Bereikbaarheid	17
Teamvergadering	17
Opnameprocedure	18
Voorwaarden	19
<b>Omkadering</b>	21
Raad Van Bestuur en Algemene Vergadering	23
Personeelsbestand	24
<b>Gegevens bewoners en kandidaat bewoners</b>	25
<b>Nieuw gemeenschapshuis</b>	47
<b>Toekomstproject</b>	56



# Voorwoord

Het jaarverslag 2014 staat in het teken van de uitbreiding met 8 plaatsen, waarvoor wij in september 2013 de vergunning hebben gekregen van de Brusselse Ministers.

De zoektocht naar een te huren gemeenschapshuis en de uit te voeren aanpassingswerken, om aan de erkenningscriteria te voldoen, hebben veel tijd, geld en energie gevraagd. Uiteindelijk hebben wij eind 2014 de eerste bewoners kunnen onthalen.

Mijn dank gaat uit naar allen die deze uitbreiding hebben mogelijk gemaakt.

In de eerste plaats de directies en de RVB van onze twee stichtende - moeder – VZW's: de kliniek Sint-Jan en het CGG Brussel. Beiden hebben ons een renteloze lening toegestaan om de werken te bekostigen. Dit was nodig aangezien wij bij de Brusselse Regio ( de Gemeenschappelijke-Gemeenschaps-Commissie) enkel beroep konden doen op een minimale installatiepremie.

Daarnaast wil ik in naam van de RVB mijn dank betuigen aan de coördinator, Evelien Van Vlasselaer. Zij heeft haar dagelijkse begeleidings - en intakefunctie gecombineerd met de installatie van het nieuwe huis en de opvolging van de werken. Dit in samenspraak met de architect (Dhr Picalausa), de ondernemer ( Dhr. Baxter) en onze afgevaardigde beheerder, Lieve Van den Broeck.

In onze RVB zijn twee leden, Dhr Jos Olbrechts en Mevr. Chantal Pauli, beide afgevaardigd vanuit Kliniek Sint-Jan uitgetreden. Mevr. Pauli willen wij extra bedanken voor haar jarenlange inzet. Ze stond als mede oprichtster aan de wieg van ons initiatief. Zij heeft vanuit haar ervaring als juriste, actief in de human resource, onze RVB bijgestaan in deze specifieke domeinen. De Kliniek Sint-Jan heeft twee nieuwe leden voor onze RVB afgevaardigd. Dhr Guillebert de Fauconval, financieel directeur, en Dr Sylvain Dal, diensthoofd van de psychiatrie, welke reeds lid was van onze AV. Mevr. Isabelle Nelis vertegenwoordigd eveneens de Kliniek Sint-Jan maar dan in de Algemene Vergadering.

Gezien de uitbreiding tot 16 plaatsen zal het begeleidend team versterkt worden in 2015 tot twee full-time equivalenten verdeelt over drie personen. In het jaarverslag vindt u naast de beschrijving van de werking, de gegevens over onze residenten, en het steeds groter aantal aanvragen, ook het verloop van het personeelsbestand. In naam van de RVB wil ik hen bedanken voor hen inzet ten dienste van de personen die omwille van hun levensgeschiedenis en omstandigheden op ons Initiatief Beschut Wonen beroep doen.

Paul De Bus

Voorzitter van de RVB



**Voorstelling**





# Algemeen

De vzw Huize Jan De Wachter is een bi-communautair Initiatief voor Beschut Wonen opgericht in 1993 vanuit een samenwerkingsverband tussen enerzijds de Kliniek St.-Jan en anderzijds het CGG Brussel en erkend door de Gemeenschappelijke Gemeenschapscommissie van de regio Brussel .

We hebben een erkenning voor 16 plaatsen. Deze zijn als volgt verdeeld: 7 plaatsen in het gemeenschapshuis in de de Smet de Nayerlaan 643 te Laken, 6 plaatsen in de de Smet de Nayerlaan 470 te Jette en 3 individuele plaatsen. De vzw is huurder van de twee gemeenschapshuizen. Indien de kandidaat kiest voor het individueel beschut wonen moet hij/zij over een eigen woonst beschikken. Onze kleinschaligheid is één van de vele troeven van ons initiatief. Het beperkt aantal zorgt voor een familiale sfeer en maakt het de bewoners mogelijk een hechte groep te vormen. Ons secretariaat is gelegen in de Papenvest 78 te 1000 Brussel, tel: 02/511 06 60, [info@hjdw.be](mailto:info@hjdw.be), [www.hjdw.be](http://www.hjdw.be) .

Huize Jan De Wachter heeft een multidisciplinair begeleidingsteam. De psychiatisch verpleegkundige, maatschappelijk werker en de activiteitenbegeleidster trachten de bewoners zorg op maat te bieden. Ze worden hierbij ondersteund door de psychiater, die tevens ook haar akkoord geeft bij aanvaarding van de kandidaat bewoners.

# Doel en doelgroep

Het **doel** van 'beschut wonen' bestaat erin een geschikte woonvorm aan te bieden aan personen die omwille van psychiatrische en psychosociale problemen (tijdelijk) niet in staat zijn een volledig zelfstandig leven te leiden. Door onze begeleiding trachten wij de bewoners mogelijkheden te bieden zodat zij zich kunnen reïntegreren en komen tot een zo breed mogelijke participatie aan het sociaal-maatschappelijke leven. Huize Jan De Wachter doet niet enkel een woonaanbod aan de bewoners maar tracht ook voor hen een bevredigende leefsituatie te creëren. We laten ons hierbij inspireren door het rehabilitatie denkkader.

Rehabilitatie richt zich niet primair op het genezen van psychopathologie maar op een verbetering van het functioneren van een individu in een concrete omgeving.

Rehabilitatie vertoont drie kenmerken:

- het zoeken naar praktische oplossingen voor alledaagse problemen
- het vormen van nieuwe netwerken bij sociaal vereenzaamde mensen
- een integrale benadering die zich uitstrekt over verschillende levensgebieden.

Onze **doelgroep** is vrij gevarieerd en bestaat uit mensen met een eerder langdurige psychiatrische problematiek. Mensen die na een opname en behandeling in een PZ, PAAZ of PVT nog nood hebben aan verdere ondersteuning, die het volledig zelfstandig wonen niet (meer) aankunnen en kiezen voor een meer gestructureerde woonvorm.

# Netwerkontwikkeling en overleg

Om de bewoner te reïntegreren in het sociaal-maatschappelijk leven, zorg op maat en continuïteit te bieden, trachten wij, in samenwerking met de bewoner, het netwerk rond de persoon uit te breiden. Hierdoor wordt een sociaal vangnet gecreëerd. Het kan hier gaan om bvb. contact met familie en/of vrienden, het OCMW voor budgetbegeleiding, CGG voor therapie, dagactiviteitencentra, (vrijwilligers)werk, huisartsen en psychiaters, e.d.

Er wordt regelmatig overleg georganiseerd tussen alle betrokken hulpverleners rond één bewoner, in aanwezigheid van de bewoner. Het doel van systematisch overleg is kennismaking tussen de hulpverleners en zorgafstemming binnen de begeleiding.

Sinds 2006 zorgen wij ook voor aanvullende thuiszorg. Hiervoor doen we beroep op Aksent. Dit is een organisatie die we inschakelen om het wekelijkse onderhoud van het huis te begeleiden. Elke bewoner heeft een taak tijdens het poetsen en Aksent stimuleert en helpt de bewoners hierin.



Dagelijkse

Werking





# Individuele gesprekken

Voor de begeleiding van de bewoners kiezen we voor het systeem van referentbegeleiding. Elke bewoner heeft één begeleider die optreedt als zijn of haar referentbegeleider. Minimaal één maal per week is er een individueel gesprek tussen de referentbegeleider en zijn bewoners. Hierin wordt nagegaan of alles goed gaat met de bewoner en of de punten van het begeleidingsplan worden nageleefd. Er wordt gewerkt rond de individuele doelstelling en werkpunten, het begeleidingsplan wordt geëvalueerd en indien nodig bijgesteld.

Volgende punten zijn in het begeleidingsplan opgenomen:

- sociale en administratieve aangelegenheden
- budgetbegeleiding
- dagbesteding
- huishouden, voeding, hygiëne, medicatie
- relationele aspecten.
- Doelstellingen op korte en lange termijn

# Activiteitenbegeleiding

Om de bewoners te stimuleren op vlak van activering werken we zowel individueel als in groep. Individueel wordt er op maat gewerkt. De activiteitenbegeleidster bekijkt samen met elke bewoner welke activiteiten ze hebben en vraagt hen regelmatig hoe deze verlopen. Wat betreft de groepsbegeleiding is er wekelijks een kookactiviteit, een groepsvergadering en eventueel een uitstap.

Huize Jan De Wachter heeft, wat activering betreft, een samenwerkingsverband met het activiteitencentrum Den Teirling. Samen met verschillende Initiatieven Beschut Wonen werd er in de Noord – West rand van Brussel een activiteitsaanbod uitgewerkt die de naam Kyvos verkreeg. Momenteel wordt er volop gewerkt aan de nieuwe locatie voor de Kyvos, in Allee Du Kaai. Dit is een vzw die een grote hal ter beschikking stelt voor verschillende andere vzw's en projecten, zowel van tijdelijke als van langdurige aard. Totdat de nieuwe locatie betrokken kan worden, wat voorzien is rond begin april 2015, verblijft de Kyvos in een ontmoetingscentrum in Jette, genaamd de Ploef! ( Plus on est Fous). Elke maandag zijn bezoekers welkom tussen 14 uur en 20 uur. Overdag worden verschillende activiteiten aangeboden, zoals gezelschapsspelen spelen, badminton of petanque. Ook wordt er regelmatig een tussendoortje klaar gemaakt. Tevens is er teken – en knutselmateriaal aanwezig voor de bezoekers. 's Avonds, vanaf 17 uur, wordt er samen een kleine maaltijd bereid..



# 24/24

## Bereikbaarheid

De begeleiders zijn dagelijks, tijdens de kantooruren, bereikbaar op het bureau. Daar wij de zelfstandigheid en de privacy van de bewoners zeer belangrijk vinden, zijn wij niet elke dag in de gemeenschapshuizen aanwezig. Bij dringende vragen of problemen beschikt de begeleiding over een gsm van wacht zodat de bewoners toch 7 dagen op 7 en 24u op 24u op hen beroep kunnen doen.

## Teamvergadering

De begeleiders worden ondersteund door het multidisciplinaire begeleidingsteam. Twee wekelijks is er een teamvergadering waarop de nieuwe kandidaten worden besproken en de bewoners worden geëvalueerd. Ook eventuele knelpunten of problemen in de begeleiding komen aan bod. Wekelijks is er een kort overleg tussen de begeleiders en eventueel de afgevaardigd beheerder. Dit is ook een gelegenheid om meer de werkorganisatie en de administratieve zaken te bespreken bv. aanpassing van formulieren, dossiers, feedback van en aan de Raad van Bestuur, enz.

# O pnameprocedure

Kandidaat-bewoners kunnen zich telefonisch aanmelden, hetzij persoonlijk, hetzij via een doorverwijzing van een behandelende psychiater, sociale dienst van een ziekenhuis,...

Er wordt een afspraak gemaakt voor een intakegesprek bij één van de begeleiders. De bedoeling van dit gesprek is zicht te krijgen op de voorgeschiedenis, de huidige situatie en de problematiek van de kandidaat-bewoner om zo zijn functioneren te kunnen inschatten. Wederzijdse verwachtingen worden uitgesproken en ook de motivatie van de kandidaat-bewoner wordt grondig bevraagd.

Daarna volgt een tweede gesprek bij de psychiater. Hier wordt vooral aandacht besteed aan de medisch-psychiatrische problematiek. Een medisch rapport van voorafgaande hospitalisaties of ambulante behandeling wordt opgevraagd. Indien er toch nog twijfels rijzen bij de kandidaat of bij het team kan er nog een derde gesprek gepland worden.

# Voorwaarden

1. De kandidaat bewoner heeft een zekere mate van zelfstandigheid in het dagelijks leven.
2. Hij/zij laat zich begeleiden door een psychiater en indien nodig een psychotherapeut.
3. Van elke kandidaat bewoner wordt verwacht dat hij/zij een zinvolle dagbesteding zoekt naar eigen mogelijkheden.
4. De kandidaat bewoner is aanwezig tijdens de wekelijkse bewonersvergadering en de individuele gesprekken met de begeleiders.
5. De kandidaat bewoner is bereid zich te houden aan het huisreglement
6. De kandidaat bewoner werkt mee om het samenleven in het huis zo aangenaam mogelijk te maken.

Wanneer er aan één of meerdere voorwaarden niet is voldaan of wanneer de kandidaat bewoner niet bereid is deze voorwaarden te accepteren, komt hi niet in aanmerking voor onze begeleiding en wordt de negatieve beslissing en toelichting hiervan meegedeeld aan de betrokkene. Wanneer de kandidaat bewoner instemt met deze voorwaarden en het team hem geschikt acht voor beschut wonen, wordt de positieve beslissing aan de persoon en/of doorverwijzer meegedeeld. In dat geval kan de kandidaat ook het huis en de kamer bezichtigen en kennismaken met de andere bewoners.

Wanneer er geen plaats meer beschikbaar is, wordt de kandidaat op een wachtlijst gezet en verwittigd zodra er zicht is op een vrije kamer. Beschikt hij over een individueel appartement kan een individuele begeleiding opgestart worden.



**Omkadering**



## **Raad van Bestuur:**

Voorzitter: Dr. Paul De Bus

Beheerders: Bart Van Hoof

Chantal Pauli ( tot 24/06/2014)

Guilbert de Fouconval (vanaf 24/06/2014)

Joost Rademaekers

Jos Olbrechts ( tot 24/06/2014)

Lieve Van den Broeck ( afgevaardigd beheerder )

Dr. Sylvain Dal ( vanaf 24/06/2014)

## **Algemene Vergadering**

Dr. Paul De Bus

Bart Van Hoof

Dr. Francine Jacqmin

Isabelle Nélis ( vanaf 24/06/2014)

Jos Olbrechts ( tot 24/06/2014)

Lieve Van den Broeck

Dr. Sylvain Dal

Bart Loonbeek

Chantal Pauli ( tot 24/06/2014)

Guillebert de Fauconval (vanaf 24/06/2014)

Joost Rademaekers

Marjan Guilmin

Dr. Paul De Bus

Dr. Veerle Jans

## **PERSONEELSBESTAND**

Huize Jan De Wachter opteert ervoor om binnen zijn begeleidingsteam een zo ruim mogelijke multidisciplinariteit aan te bieden.

Twee begeleiders stonden in 2014 in voor de dagdagelijkse werking en begeleiding van de bewoners:

- Evelien Van Vlasselaer: maatschappelijk assistente, coördinator (38u/38u)
- Lieven De Schepper: psychiatrisch verpleegkundige/maatschappelijk werker, systeemtherapeut (19u/38u)

Eén begeleidster voor individuele- en groepsactiviteiten:

- Evi Van de Broecke orthopedagoge ( tot 23/05/2014) ( 19u/38u)
- Klaartje op 't Roodt : maatschappelijk assistent( vanaf 01/09/2014) (19u/38u)

De tweewekelijkse teamvergadering wordt bijgewoond door:

- Dr. Liliane Moreels: verantwoordelijke geneesheer (3u/38u)

Huize Jan De Wachter heeft 1 administratieve kracht in dienst:

- Fanny Coudron: secretaresse (28,5u/38u)



# Gegevens bewoners en kandidaat bewoners

Hogedwarsen verdieping

Carole verdieping

Tweede verdieping

Totale verdieping

LEGENDE

	Woning-eenheid
	Woning
	Woning met gemeenschappelijke ruimtes
	Woning met gemeenschappelijke ruimtes
	Woning met gemeenschappelijke ruimtes



*Huidige bewonersgroep op 31/12/2014*

	<b>Leeftijd</b>	<b>Geslacht</b>	<b>Taal</b>	<b>Start begeleiding</b>	<b>Verwijzer</b>	<b>Begeleiding</b>
<b>Bewoner 1</b>	<b>63</b>	<b>M</b>	<b>N</b>	<b>04/07/2001</b>	<b>OCMW Meise</b>	<b>Gemeenschapshuis</b>
<b>Bewoner 2</b>	<b>51</b>	<b>V</b>	<b>F</b>	<b>03/04/2013</b>	<b>Open Deur</b>	<b>Gemeenschapshuis</b>
<b>Bewoner 3</b>	<b>54</b>	<b>V</b>	<b>F</b>	<b>05/08/2014</b>	<b>Dochter</b>	<b>Gemeenschapshuis</b>
<b>Bewoner 4</b>	<b>73</b>	<b>M</b>	<b>F</b>	<b>01/07/2011</b>	<b>Sans Souci</b>	<b>Gemeenschapshuis</b>
<b>Bewoner 5</b>	<b>61</b>	<b>M</b>	<b>N</b>	<b>20/03/2012</b>	<b>Sans Souci</b>	<b>Gemeenschapshuis</b>
<b>Bewoner 6</b>	<b>32</b>	<b>M</b>	<b>F</b>	<b>06/01/2014</b>	<b>Sans Souci</b>	<b>Gemeenschapshuis</b>
<b>Bewoner 7</b>	<b>31</b>	<b>V</b>	<b>N</b>	<b>03/02/2014</b>	<b>Sans Souci</b>	<b>Gemeenschapshuis</b>
<b>Bewoner 8</b>	<b>56</b>	<b>V</b>	<b>E</b>	<b>11/08/2010</b>	<b>Lila</b>	<b>Individueel</b>
<b>Bewoner 9</b>	<b>60</b>	<b>M</b>	<b>F</b>	<b>14/10/2013</b>	<b>Sans Souci</b>	<b>Individueel</b>
<b>Bewoner 10</b>	<b>38</b>	<b>V</b>	<b>F</b>	<b>07/07/2010</b>	<b>Kliniek Sint-Jan</b>	<b>Individueel</b>

*Leeftijd bewoner:*

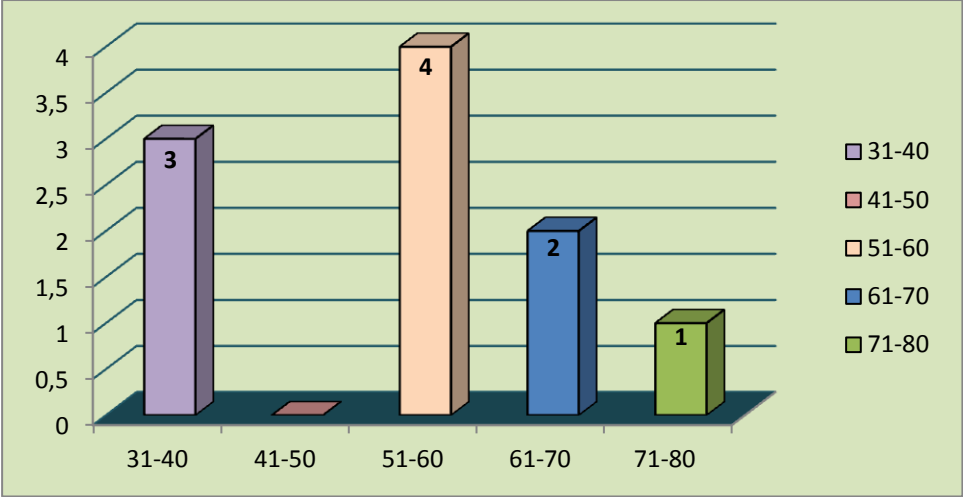

**Geslacht bewoners:**

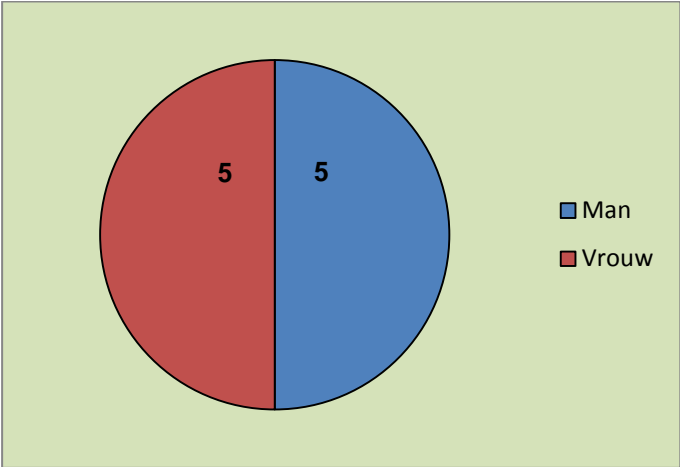

**Taal bewoners:**

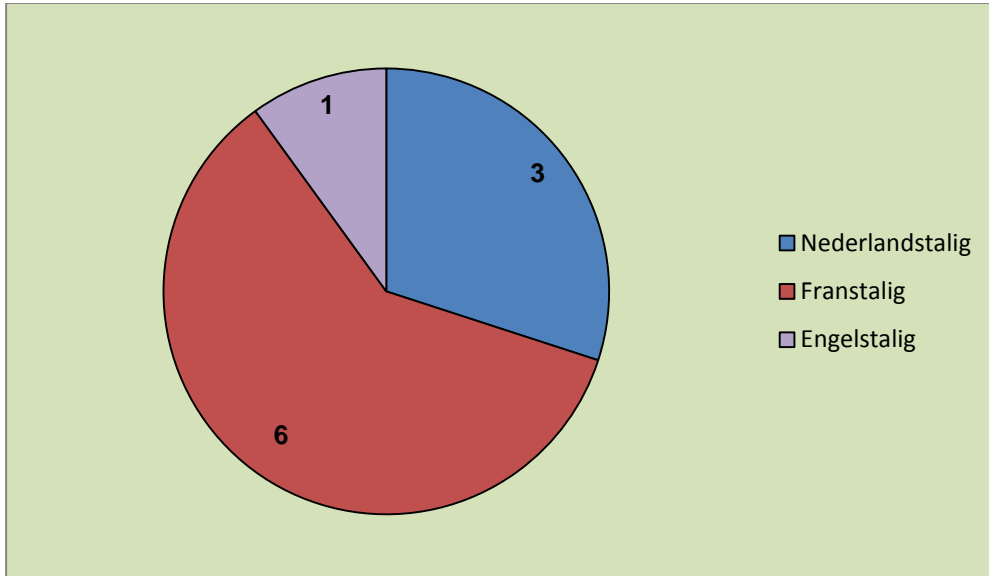

- **Aantal hospitalisaties**

Jaar	Totaal bewonersaantal*	Aantal gehospitaliseerde bewoners	Totaal aantal dagen	Langste hospitalisatie	Kortste hospitalisatie
2011	8	4	197	128	6
2012	8	5	118	71	1
2013	10	5	248	80	1
2014	12	5	114	44	1

\* dit cijfer bevat ook de bewoners die in de loop van het jaar onze voorziening verlaten hebben.

- **Ziekenhuisopname van de bewoners in 2014**

	Periode	Ziekenhuis	Reden
Bewoner 1	16 dagen	UZ Brussel	Fysieke problemen
	44 dagen	UZ Brussel	Fysieke problemen
Bewoner 2	28 dagen	Sans Souci	Decompensatie
	2 dagen	UZ Brussel	Fysieke problemen
Bewoner 3	1 dag	Gasthuisberg Leuven	Fysiek problemen
Bewoner 4	4 dagen	UZ Brussel	Fysieke problemen
Bewoner 5	19 dagen	Kliniek St. Jan	Decompensatie

- **Nieuwe bewoners in HJDW in 2014**

**Nieuwe bewoners**

In 2014 hebben we 4 nieuwe bewoner verwelkomd. 3 Bewoner verblijven in het gemeenschapshuis en 1 individuele begeleiding werd opgestart. De persoon die individueel werd begeleid is later over gegaan naar het gemeenschapshuis.

**Ontslagen bewoner**

Voor 2 bewoners, 1 individuele begeleiding en 1 bewoner van het gemeenschapshuis, is de begeleiding in 2014 gestopt. De individuele begeleiding werd tijdens een ziekenhuisopname in onderling overeenkomst gestopt. De patiënt had nood aan een meer gestructureerde opvang. De bewoner die het gemeenschapshuis heeft verlaten is alleen gaan wonen en wenste geen verdere individuele begeleiding.



- Gemiddeld aantal bewoners voor de 11 erkende plaatsen in 2014\*

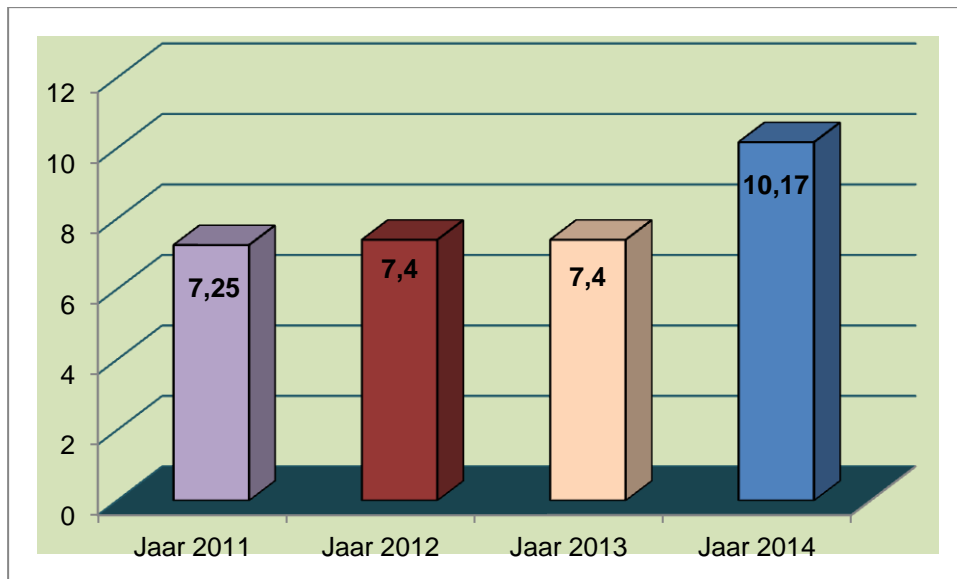

\*Deze cijfers zijn gebaseerd op de effectief ingevulde plaatsen zonder rekening te houden met eventuele hospitalisaties.

- **Aantal ligdagen voor 11 plaatsen\***

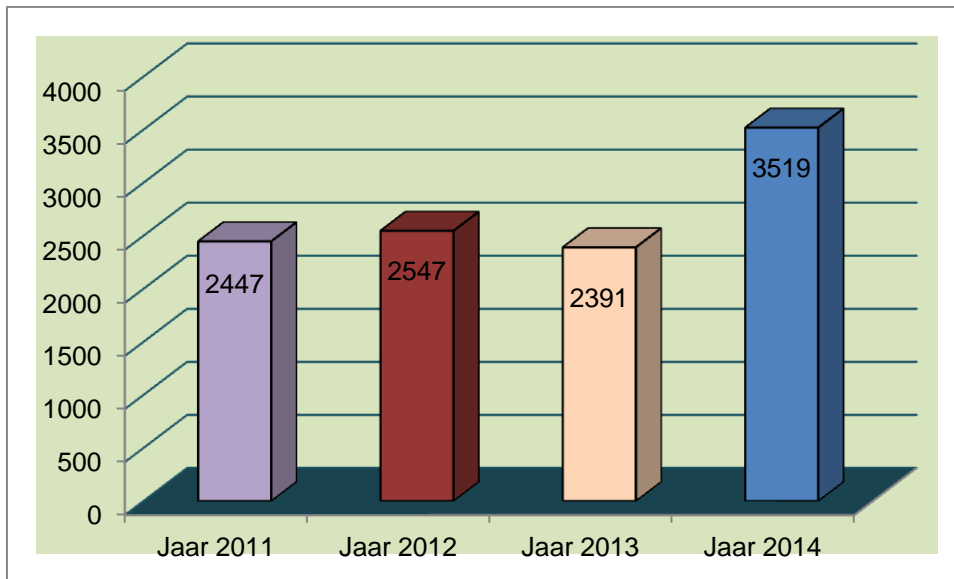

\*Deze cijfers houden wel rekening met de hospitalisatie van de bewoners.

- **Aantal bewoners per maand\***

<b>Maand</b>	<b>2011</b>	<b>2012</b>	<b>2013</b>	<b>2014</b>
Januari	7/8	7/8	7/8	9/11
Februari	7/8	7/8	7/8	10/11
maart	6/8	8/8	7/8	10/11
April	6/8	8/8	8/8	10/11
Mei	6/8	8/8	8/8	10/11
Juni	7/8	8/8	7/8	10/11
Juli	8/8	8/8	7/8	9/11
Augustus	8/8	7/8	8/8	11/11
September	8/8	7/8	7/8	11/11
Oktober	8/8	7/8	8/8	11/11
November	8/8	7/8	7/8	11/11
December	8/8	7/8	8/8	10/11

\*Dit cijfer houdt geen rekening met eventuele opnames

- **52 aanvragen in 2014**

Nr	Datum	Aanmelder	N/F	Leeftijd	M/V	Verblijf
1	15/01/14	Titeca	F	35	M	Titeca
2	15/01/14	Cliënt	F	34	V	Eigen woonst
3	17/01/14	Cliënt	N	60	M	Samu Social
4	20/01/14	Cliënt	N	33	M	PZ Mons
5	23/01/14	Cliënt	F	46	M	Dakloos
6	23/01/14	Cliënt	F	25	M	Sans Souci
7	07/02/14	Sans Souci	F	44	M	Sans Souci
8	11/02/14	Cliënt	F	57	V	IBW
9	13/02/14	CGG Anaïs	F	41	V	Eigen woonst
10	14/02/14	Cliënt	F	26	M	Cesar de Paepe
11	18/02/14	Cliënt	F	34	M	Sans Souci
12	04/03/14	Cliënt	F	32	V	Eigen woonst
13	14/03/14	Cliënt	F	39	V	Kliniek Sint- Jan
14	19/03/14	Cliënt	F	39	M	Sans Souci
15	25/03/14	Sans Souci	F	41	M	Sans Souci

16	03/04/14	cliënt	F	55	M	Eigen woonst
17	16/04/14	Cliënt	F	35	M	Eigen woonst
18	24/04/14	OCMW St. Gillis	F	40	M	Eigen woonst
19	13/05/14	Leger Des Heils	Eng	27	V	Cesar de Paepe
20	21/05/14	Wops de Nuit	F	50	M	Wops de Nuit
21	27/05/14	Sans Souci	F	M	48	Sans Souci
22	28/05/14	Cliënt	F	38	M	Sans Souci
23	18/06/14	Pagassa	N	31	V	Pagassa
24	19/06/14	Cliënt	Eng	31	M	St. Elisabeth
25	30/06/14	Cliënt	F	44	M	Eigen woonst
26	15/07/14	IBW Entre Autre	F	38	M	IBW Entre Autre
27	29/07/14	Cliënt	F	31	M	Sanatia
28	30/07/14	Cliënt	F	24	V	Eigen woonst
29	04/08/14	Cliënt	N	21	M	Titeca
30	21/08/14	Cliënt	F	35	M	Enaden
31	27/08/14	Cliënt	F	20	V	PSC St. Alexius
32	01/09/14	Cliënt	F	34	M	Sans Souci

33	02/09/14	Cliënt	F	26	M	Sans Souci
34	02/09/14	Open Deur	F	43	V	Open Deur
35	24/09/14	Cliënt	N	41	M	Titeca
36	28/09/14	Kliniek Sint-Jan	F	53	M	Eigen woonst
37	30/09/14	Pagassa	F	?	V	Pagassa
38	02/10/14	Cliënt	F	33	M	Le Diloge
39	02/10/14	Sans Souci	F	27	M	Sans Souci
40	14/10/14	Cliënt	F	34	V	Eigen woonst
41	28/10/14	Kliniek Sint-Jan	F	34	V	Kliniek Sint-Jan
42	29/10/14	Cliënt	N	61	M	PSC St. Alexius
43	14/11/14	Cliënt	F	61	V	IBW Messidor
44	14/11/14	Partner	F	66	M	Eigen woonst
45	19/11/14	Imkendael	N	49	M	Imkendael
46	20/11/14	PSC St. Alexius	F	44	V	PSC St. Alexius
47	26/11/14	Cliënt	F	48	V	Sans Souci
48	11/12/14	DOP	N	46	M	Eigen woonst
49	02/12/14	Cliënt	F	31	V	PSC St. Alexius

50	02/12/14	CGG Primavera	F	54	V	Eigen woonst
51	02/12/14	Wops de Nuit	F	33	M	Wops de Nuit
52	11/12/14	Clïent	F	34	M	Sans Souci

- **Aantal kandidaat bewoners**

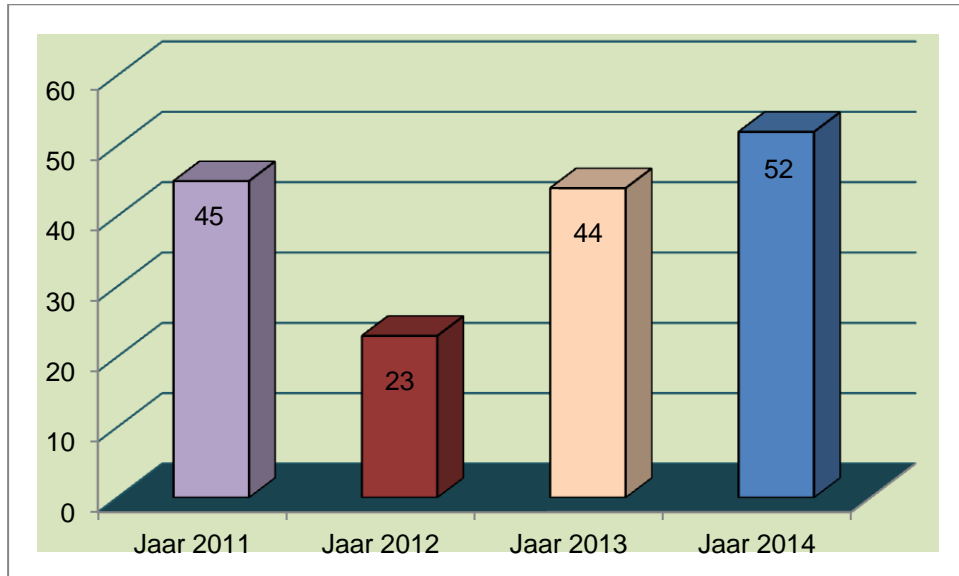



- Voornaamste verwijzers in 2014

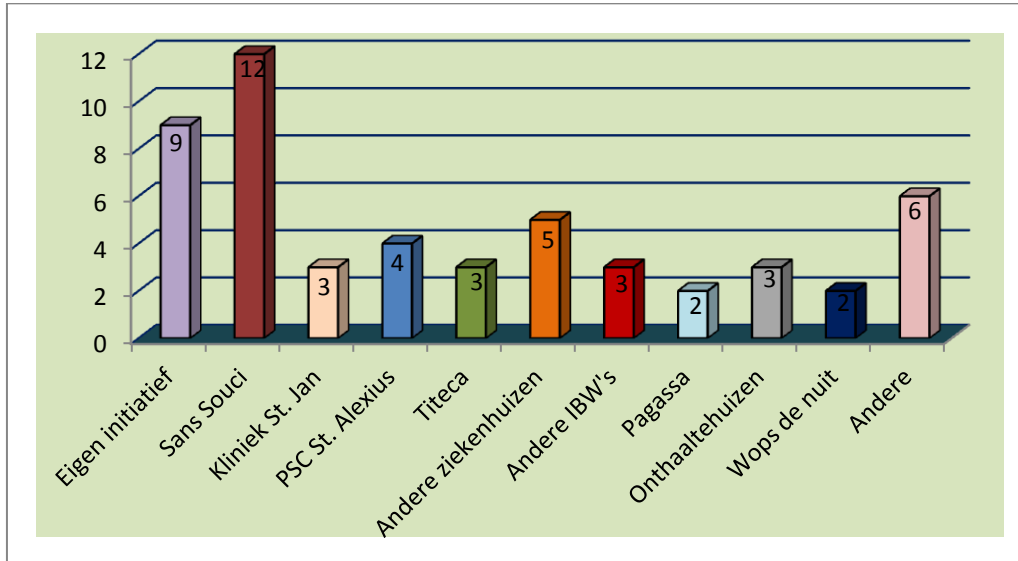

- Kandidaat bewoners volgens geslacht

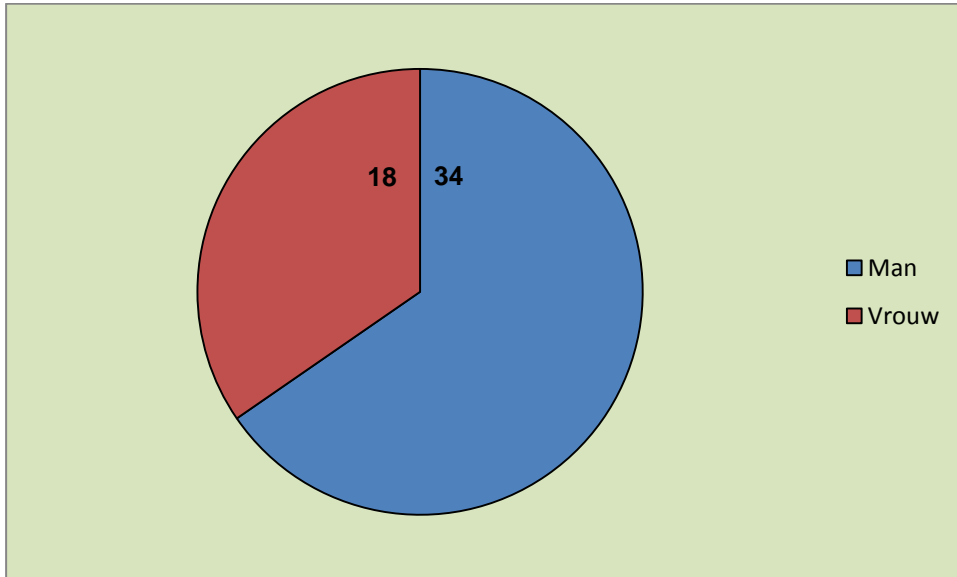

- **Kandidaat bewoners volgens leeftijd:**

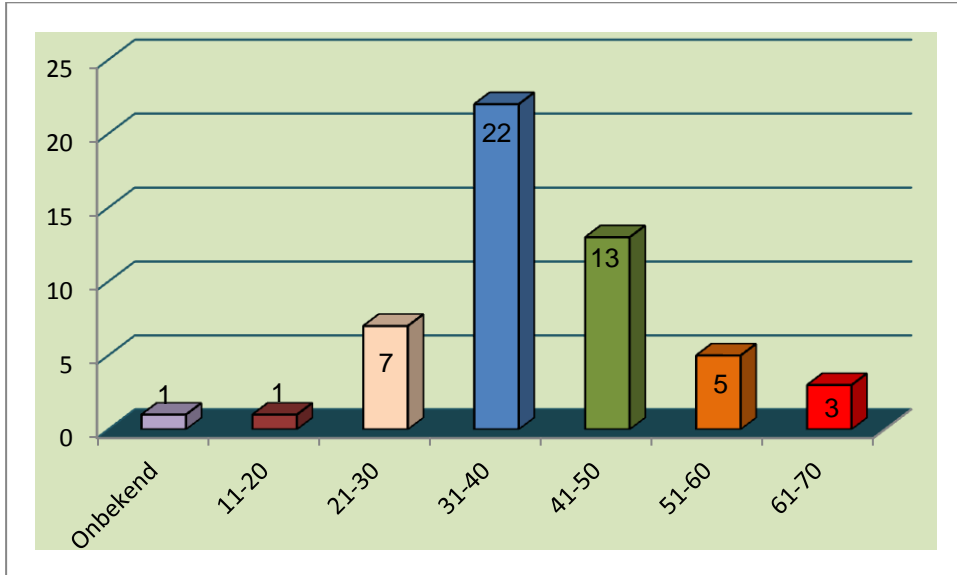

▪ **Taal kandidaat bewoners:**

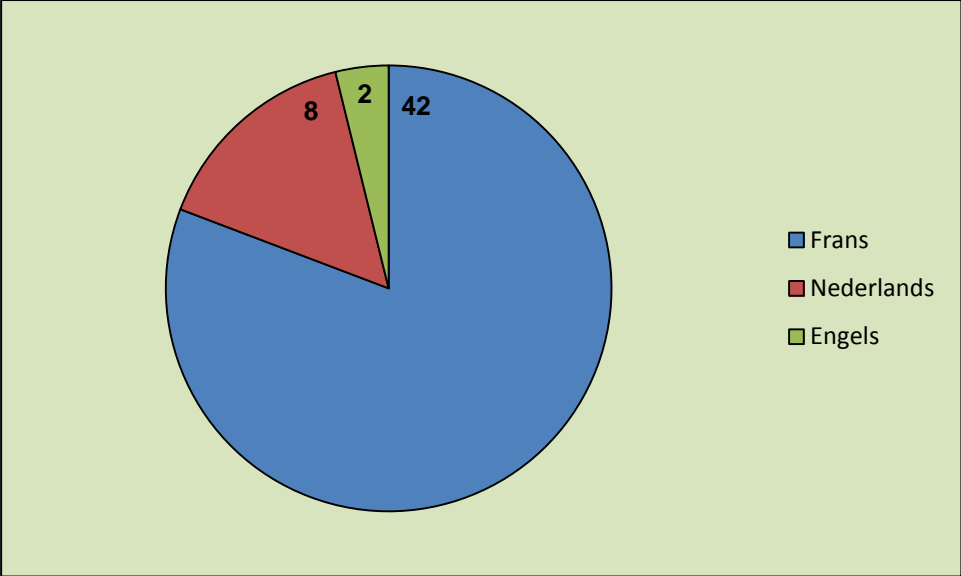

**Van de 52 kandidaten zijn er 14 weerhouden, hebben 12 kandidaten hun kandidatuur ingetrokken en zijn er 26 niet weerhouden.**

**- 14 weerhouden kandidaten:**

Hiervan werden 4 begeleidingen opgestart, kwamen 4 kandidaten op de wachtlijst, trokken 3 personen hun kandidatuur terug en waren 2 kandidaten niet meer te bereiken. 1 kandidaat die aanvaard was is overleden.

- 4 opgestarte begeleidingen:
  - 1 persoon werd opgenomen in het gemeenschapshuis te Laken in 2014
  - 3 personen werden opgenomen in het gemeenschapshuis te Jette in 2015.
- 4 weerhouden kandidaten kwamen op de wachtlijst maar trokken later hun kandidatuur in. Ze hadden op het moment dat ze in het gemeenschapshuis konden komen reeds een alternatief gevonden.
- 3 personen trokken hun kandidatuur in. Bij aanvaarding van hun kandidatuur hadden ze reeds een alternatief gevonden.
- 2 personen waren niet meer bereikbaar na hun intake. Ze hadden het ziekenhuis verlaten en reageerde niet meer op onze communicatie

- **12 personen die hun kandidatuur terug trokken:**

- 1 persoon liet zich hospitaliseren
- 1 persoon ging terug naar het land van herkomst
- 10 personen daagden bij hun eerste intake gesprek niet op, zonder te verwittigen en waren achteraf niet meer te bereiken

- **26 niet weerhouden kandidaturen**

Reden voor het niet weerhouden van de kandidaten:

- te zware problematiek voor de open en vrije structuur van het huis (11 kandidaten )
- onvoldoende ziekte-inzicht ( 4 kandidaten)
- niet gestabiliseerd ziektebeeld ( 8 kandidaten )
- geen eigen woonst bij individuele aanvraag ( 2 kandidaten)
- individuele aanvraag maar buiten de regio ( 1 kandidaat)

**2014: Het jaar waarin we een nieuw  
gemeenschapshuis opende!**

**WELCOME**

Onder het motto “we save the best for last”, kunnen we u met veel fierheid meedelen dat we eind 2014 een nieuw gemeenschapshuis hebben geopend!

De aandachtige lezer kon doorheen het verslag al enkele verwijzingen en foto's terug vinden maar graag geven we meer uitleg.

Ons nieuw gemeenschapshuis is gelegen in de de Smet de Nayerlaan 470 te 1090 Jette. Het is een huis dat we huren van het CGG Brussel. Er is plaats voor 6 bewoners waarvan 4 individuele kamers en 1 ruimte is ingericht voor een koppel. Er zijn 2 badkamers, een living, een keuken en een tuin. Het huis is volledig gerenoveerd. Graag geven wij u een rondleiding aan de hand van enkele foto's.

Bij het schrijven van dit verslag ( april 2015) kunnen wij u meedelen dat alle kamers, zowel de individuele, als de kamer voor het koppel, reeds bewoond zijn.



# Enkele foto's













# Toekomstproject...





## Toekomstproject

2014 was een jaar met vele verandering en dit zal ook in 2015 niet anders zijn.

Momenteel is ons secretariaat gelegen in de Papenvest 78 te 1000 Brussel. We huren er lokalen van het CGG Brussel, deelwerking de Vest. Zij gaan echter in september verhuizen. 2015 zal dan ook het jaar worden waar we op zoek zullen gaan naar een nieuwe uitvalsbasis. Uiteraard houden wij u tijdig op de hoogte van onze nieuwe contactgegevens.

Ondanks alle veranderingen van de laatste jaren blijft de psychosociale begeleiding van de bewoners onze prioriteit. Dit niet enkel voor de huidige bewonersgroep, maar zeker ook voor de bewoners van het nieuw gemeenschapshuis. We zullen hun de nodige opvolging en ondersteuning bieden zodat ze zich snel thuis kunnen voelen in het gemeenschapshuis.

Naast de psychosociale begeleiding zetten we ook in op activering. Dit zowel individueel als in groep.

Individueel blijven we de bewoners stimuleren om dagactiviteiten op te nemen. Wat betreft de activering in groep zijn de wekelijkse groepsvergaderingen essentieel om eventuele spanningen te ventileren en om nodige afspraken te maken. In het nieuwe huis, waar iedereen hun plaats nog aan het zoeken is, zijn groepsvergaderingen een goede manier om een evenwicht te vinden in het samenleven met elkaar.

De groepsvergaderingen zijn uiteraard ook de gelegenheid om rond bepaalde thema's te werken of om ideeën voor gezamenlijke activiteiten te lanceren. Eén van deze voorstellen was, om in plaats van een daguitstap naar de zee, samen op vakantie te gaan naar de Belgische kust. Zowel de bewoners als de begeleiding vonden het een goed idee. We vertrekken dan ook in september voor enkele dagen naar Oostende. Zowel de bewoners van de twee gemeenschapshuizen, als de personen die individueel worden gevolgd, komen mee. Het is een project dat door de bewoners wordt gedragen, met de ondersteuning van de activiteitenbegeleidster.

Uiteraard kan u hierover meer lezen in het jaarverslag van 2015.

**HET TEAM VAN HUIZE JAN DE WACHTER IN *DE VERHUISDOZEN*.**